京城日報　夕刊（月）八日
編輯兼發行人 兒島吉治　印刷人 小川三之介
發行所 京城府太平通一丁目 合資會社 京城日報社

太原城を包圍攻擊
城内の敵は完全に袋の鼠
我軍、降伏を勸告す

【石家莊六日同盟】六日午前九時二十分我が小堀騎兵部隊が太原城北門を占領するや潮の如く南下した我が步兵、戰車の各部隊は太原城周圍の要害を次々に占領、正太線方面から西進し太原南方に進出した友軍部隊と協力、午前十一時頃には殆んど完全に太原城を包圍したためさしも頑强に抵抗をつづけた城内の敵も茲に完全に袋の鼠となつた、この敵の哀れむべき姿を見た我が〇〇部隊長はこの由緒深き太原城を戰火の巷とすることは忍びざる所として城内の敵に投降を勸告中で太原城の平和的接收に全力をつくしてゐる

壯烈な殲滅戰を展開
世界戰史上不朽の勇猛！

【石家莊六日同盟】六日午前九時二十分我が小堀騎兵部隊の太原北門占領によつて城内の敵は全く闘志を失ひ兵器、彈藥多數を遺棄し太原城を捨て南方に潰走したが太原南方小店鎭附近に進出してこの退路を絶つた我が小林部隊のため殆んど潰滅に陷つた。

【千里鏡十太原北方同蒲線上六日同盟】明治節の佳き日忻口鎭の牙城を拔いて以來皇軍得意の猛追擊に移つてから三晝夜、南へ南へと進擊中であつた騎兵部隊及び〇〇機械化部隊は潰走する敵兵をその鐵輪と鐵蹄に蹴散らし先づ長谷川快速部隊の先鋒は五日午後五時半太原城北門附近に達し續いて小堀先遣部隊も到着 城外の敵と白兵戰を演じてこれを追ひ詰め六日曉を迎へた我が主力部隊は續々到着する 敵は西門、南門方面から周章狼狽潰走し始めた 長谷川部隊は之を追つて六日正午太原城驛を左に見て迂回再び果敢な行動を起し **次方面から敵の退路を遮斷しつつ正太線方面の部隊と相呼應して茲に太原城外西南方平原における壯烈な殲滅戰が展開された、**尚小林部隊は六日午後四時半早くも滿源西方〇〇キロの地點に迫つた、同方面には第六十一軍の敗殘兵一萬があり目下交戰中である、

一方小堀部隊はこれよりさき太原北門に突入、殘敵の抵抗を退けて同日午前北門を占領したのであつた、今次の太原攻略戰における進擊は**堅固なトーチカ陣地、地雷陣地などをつぎ〳〵と突破、太原街道を朱に染めて殆んど不眠不休で敵の猛射の中を突進したもので、**その勇猛さは眞に世界戰史上に不朽の記錄を止めるものである

潰走の敵を空爆
集結大部隊をも粉碎

【天津六日同盟】太原の死命を完全に制した我が地上部隊の進擊に相呼應して我が飛行部隊は午前太原南方同蒲線上の平遙、介休間を七ケ列車に滿載して潰走する敵に對し完膚なきまでに爆擊を加へ、更に西方靈石附近に集合せる敵大部隊に投彈、これを粉碎した

和平か攻擊か
息づまる太原城内

【太原城外にて同盟特派員發】我が山西作戰の大場、粟飯原兩部隊は七日午前五時太原城外北門正面に迫り、西門正面には後藤、猪鹿倉、萱島各部隊が進出し山西の首都太原城は完全に包圍された、我が飛行部隊は六日午後六時から數回に亘つて太原上空を飛行し五萬枚の勸告ビラを撒布したが太原城内は和平か攻擊か、時期の切迫につれて息詰るやうな光景である

國民精神作興第一日
擧つて神社に參拜
朝鮮神宮の嚴肅繪卷

國民精神作興週間第一日を迎へた七日、神社參拜、國體明徴日の趣旨に從ひ午前九時から朝鮮神宮で本府主催の式典が行はれた 南總督 大野政務總監を初め本府各局課長以下全職員、中樞院 法院 遞信局 專賣局 京畿道 京城府など府内官公署の全職員約一萬六千名が大廣場に參列 莊嚴の裡に總督が玉串を奉奠 次いで大野政務總監が〝皇國臣民の誓詞〟を朗誦、南總督の發聲で三唱して閉式した次いで午前九時半から京城敎化團體聯合會の國民精神作興週間奉告祭を執行し十時半からは京城神社でも同樣奉告祭を執行した、一方府内各學校でも全校生が早朝から朝鮮神宮、京城神社參拜を行ひ、また一般府民も續々と參拜、南山の神域は終日これら敬神の府民によつて大賑ひを呈し週間第一日の意義を深めた（寫眞は朝鮮神宮に於ける式典、南總督の誓詞朗讀）

空からも
精神作興

國民精神作興週間の第一日神社參拜國體明徴日に當る七日朝京畿道では道内全般に亘つて國民精神作興週間の意義を徹底し日本精神を昂揚し週間中の行事を徹底せしむるため別項の如き〝官民に告ぐ〟の聲明書を機上から管下各府郡邑に投下し更に

社會風潮一新 生活改善十則 （一）時難の克服一致團結（二）不動の精神國害に堪へよ（三）協力一致銃後の固め（四）働け身のため國のため（五）備へよ常にあらゆる力（六）陋習の打破、形よりは精神（七）工夫して物を活かせ（八）和來品より國產品（九）無駄を省いて國力を培へ（一〇）戰に勝つても害に敗けるな と記した五色ビラ十萬枚を機上から全道内に撒布し二百五十萬道民にこれが實踐を促した

官民に告ぐ
甘蔗京畿道知事聲明

國民精神作興週間の劈頭に於て管下官民に告ぐ、我が帝國は今や支那事變を中心として曠古の非常時局に直面す、冀はくば時局の重大性に鑑み官民愈一致團結嚴肅なる我が國體觀念を明徴にして益日本精神を昂揚し各其の職分に勵精して生業報國の志念を固め堅忍持久皇國臣民たるの赤誠を捧げ以て時艱克服に邁往せられんことを

昭和十二年十一月七日
京畿道知事　甘蔗義邦

日曜氣配（七日）

◇期米 買上成績發表に仲値と有力筋の買となりて伸悩み、商產地も買物無く張合成行待ちなるも持ち買人氣に手堅し
◇株式 三國防共協定成立と支那戰局進展に鐘紡中心年ら大保合と見らる

東新 [illegible]　鐘新 [illegible]
大新 [illegible]　日產 [illegible]

對日回答文修正
來栖大使に手交

【ブラッセル六日同盟】九ケ國條約會議イギリス、アメリカ、フランス、ベルギーの四代表は六日午前九時ベルギー外務省に會合、對日回答文案の練直しを行つたが意見一致せず午前十一時より開かれた本會議に持越し改めて審議の結果一部修正を行つて午後一時半散會した、傳へられる所によればアメリカデヴイス代表は對日回答文案に「國際紛爭は武力を以て解決することを得ず」といふ文句の挿入を主張したが他の代表はかゝる文句の使用によつて日本を刺戟することを恐れ右文字は使用せざることに意見一致した、この結果デヴイス氏の主張は修正緩和された

接續である、回答文は午後六時公表されるはずでその前に來栖大使に手交された

コンミユニケ

【ブラッセル六日同盟】九ケ國條約會議事務局長デ・ファンフエ氏は對日回答文決定後左のコンミユニケを發した
九ケ國條約國會議は十一月六日午前十一時五分全體會議を開き日本に通達するに決した對日通告文を可決した、右通告文は東京駐剳ベルギー大使を通して又ブラッセル駐剳日本大使に同時に通達される筈である

日獨代表者に大勳章を贈呈

【ローマ六日同盟】日獨伊三國協定の歷史的調印を紀念しイタリー代表チアノ伯は日獨兩國代表堀田正昭並リッベントロップ兩氏にそれぞれサンチマウリチオ・ラッアロ大勳章を贈呈した

旗行列中止

七日午前十一時から行はれるはずであつた京城府の太原陷落祝賀旗行列は延期となつた

人

◇小笠原省三氏（東亞民族文化協會理事）北支視察の途中七日朝八時京城驛着入城、龍山陸軍官舎へ、二日間滯在の豫定

京城地方【今晩】晴れ時曇り【明日】同じ
仁川地方【今晩】北の風晴れたり曇つたり【明日】北の風稍々晴れたり曇つたり
京城溫度（六日）最高一七度八、最低八度（七日）今朝六時二八度、正午一六度

七日朝の天氣概況

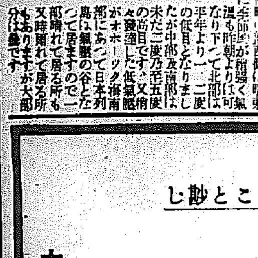

蒙古の高氣壓が朝鮮に勢力を張つて居りますので北支那滿洲は快晴朝鮮は快晴中部西側は曇南鮮は内陸し全南沿岸は晴で半島沿岸一帶に季節風が稍强く氣溫も昨朝より下つて北部は平年より一二度低目となりましたが中部及南部は未だ二度乃至五度の高目です、又低氣壓がオホーツク海南部にあつて發達した低氣壓が日本列島は氣壓の谷となつて居ますので一部晴れて居る所も又時雨れて居る所もありますが大部分は曇です

ゲッベルス宣傳相
植民地返還を要求

【ベルリン五日同盟】ドイツの舊植民地返還要求運動は近く表面化すると傳へられてゐる折柄、ドイツ宣傳相ゲッベルス氏は五日朝ベルリンで一場の演說を試み植民地返還を率直に要求した
我々はナチス黨が政權に就く以前に行つた約束を未だ全的に實現してゐない、植民地回復もその一つである、しかしこれは植民地回復の日來らざるを意味することは出來ない

上陸部隊破竹の勢ひ
早くも黃浦江南岸に進出

【上海六日同盟】五日未明杭州灣北岸金山衞東西數里に亘る地區に於て我軍は敵の不意に乘じて上陸を敢行した、この日〇〇部隊は金山衞東二里の地點に於て、〇〇部隊は乍浦路東方地區に於いて、それ〴〵上陸し見事成功した、これを知つた敵は猛烈に抵抗、我が上陸を阻止せんとしたが、新鋭上陸部隊は果敢な突擊を以て忽ちこれを擊破、茲に敵前上陸の武勳を輝かした、上陸部隊は直ちに北方及び西方に向け進擊を開始、所在の敵を蹴散らしつゝ六日早朝には早くも黃浦江南岸の線に到着した、これにより南市方面及び蘇州河南岸の殘敵は背後に大脅威を受けることになつた

徹宵攻擊を續行
黃浦江の線に到達

【上海六日同盟】五日正午金山衞東方地區に上陸した〇〇部隊は堅固な敵陣を突破して忽ち金山衞城を突破北方に猛進、同日夕刻には既に金山衞城の北方張堰鎭附近の地區に進出、更に徹宵攻擊を續行今朝その一部は松江南側黃浦江の線に到達した

【上海六日同盟】五日未明杭州灣北岸に上陸せる陸軍の精鋭〇〇部隊は一舉に金山衞城を拔き僅か二十四時間足らずして早くも黃浦江上流南岸に到達、〇〇附近を占據し敵の心膽を寒からしめてゐる

艦砲ご協力
西方に擴張

【上海六日同盟】金山衞附近一帶に上陸せる〇〇部隊は上陸の際折柄漲潮のため一部隊は胸まで水に浸つた勇敢果敢西方及び西北方よりする敵の抵抗を排除し我が江上艦艇の艦砲と協力し漸次戰果を西方に擴張しつゝあり

陸軍省發表

【東京電話】七日午後一時陸軍省發表
一、五日未明杭州灣北岸金山衞附近の南岸に上陸せる陸軍部隊は所在の敵を擊破しつゝ猛進約三十キロ、六日夕には早くもその第一線を以つて黃浦江岸に進出せり
二、上陸當時の戰鬪に於ける敵の遺棄死體は約一千、鹵獲山砲五門、その他若干、我軍の損害は死傷を合して僅々十數名に過ぎず

浦東の敵軍大動搖
敵前上陸の効果偉大

【上海六日同盟】六日未明杭州灣北岸に於ける我が陸戰部隊の壯烈的上陸作戰は上海戰史を飾る壯擧である、金山衞附近一帶の海上には折柄の濃霧を衝いて〇〇部隊を乘せた堂々數百隻の運送船艦艇が海上狭いばかりに充滿し我が各部隊が一齊に決死的上陸を開始するや敵は直ちに戰火を發し 我が部隊また頑强なる敵砲陣を排除しつゝ破竹の勢ひで上陸前進をつゞけ、六日朝早くも松江南方の黃浦江岸に到達した、黃浦江沿岸地區の敵はその側背を衝かれて北方西方に雪崩を打つて潰走、この部隊は上海戰線の敵に精神的大打擊を與へたことは爭ふ餘地なく、就中浦東に蟠居する張發奎麾下の支那軍は大動搖を示してゐる

戰局日記【六日】

山西戰線 正太平野における一大殲滅戰は遂に開始された同蒲線を南下した先遣部隊の一部は五日午後五時半既に太原城北門に達したが六日午前八時廿分長谷川、福田、兩快速部隊が太原城下北側の汾河支流に達し攻略の火蓋を切つた、同午前九時小堀部隊は北門を完全に占領更に潮の如き勢で後續する步兵戰車部隊は城周圍の要害を次々に占領した、一方正太線を西進した小林部隊の先鋒は午前九時太原南方三里の小店鎭、嗚激鎭を占領、直ちに汾河を渡つて敵の退路を斷ち敗走する敵軍に猛擊を加へ、かくて午前十一時には太原城は殆ど包圍されたが、敵有力部隊は既に列車で退却を開始してゐるので城内の敵兵力は極めて僅少、陷落は將に目睫に迫つた

空軍活躍 我が飛行部隊は六日午前十一時早くも太原北方一里にある太原飛行場に着陸してこれを占領したが、一方五日に引續き六日午前九時太原上空を襲つて敵軍に猛爆を加へ、更に退却中の敵軍を追つて、靈石（太原南方百キロ）附近に進出

上海戰線 我が陸軍の新鋭大部隊は五日未明折柄の濃霧と漲潮を冐して海軍と協力の下に杭州灣に敵前上陸を敢行、この奇襲は大成功をおさめて前面の敵を蹴散らしつゝ六日朝既に松江南側の黃浦江岸に到達した 背後に非常な脅威を受けた敵は早くも混亂狀態に陷り二重の陣地を築いてゐた黃浦江上流東側の敵軍も我が新鋭部隊に施くも脫退、陣地を捨てゝ北西に潰走し始めた

調停乘出しを
ドイツは考慮中

【ベルリン六日同盟】日支紛爭に對するヒトラー總統の調停乘出し說は日獨兩國政府によつて否定されたが、その可能性は多分にありとされ、バス通信社は六日左の如く報道してゐる
ドイツ政府最高首腦部は目下極東において演ぜられてゐる事態につき調停に乘出すべき可能性につき考慮中である、これはドイツが極東においてさして重要なる權益を有せず調停乘出しには最も恰好な地位にあるためである

軍費を調達
あらゆる方法で
支那軍の常套手段

【太原城外にて六日同盟特派員發】太原商務會長有力者の語る所によれば、閻錫山は忻縣の陷落により失敗した三日夜麾下の七十二師長を以て太原各界代表者に對し戰費擔負及び戰時諸者義務の名目にて百五十萬元の支出をせしめた更にこの外閻は十月二十一日軍費捻出として救國債券を山西各市縣に强制的に押しつけ太原市より六十五萬元、陽曲縣より十一萬五千元を徵收した かくて支那軍の常套手段は茲に遺憾なく發揮されてゐる

國民精神作興週間
8 月曜
勤勞尊重
努力奮鬪
勤勞作業　勞力奉仕　堅忍不拔　生業報國
ラヂオ　後六時二五分 松井米倉社長　後六時四〇分 賀田商議會頭

鮮產代表銘酒 三巴 三巴酒造合資會社

大東京秋季付品…
プラウトン
護れ皇國へ國產
プラウトン本舖

日本勸業證券株式會社京城支店
急告
勸業七十三回 七十七回 元利金立替
御支拂ひ致します
本月最終抽籤の全部償還された七三回、七七回の元利金及割增金は來月より御拂することになつて居りますが時節柄皆樣の御便宜を計り、當店で債券を御買上げの向きに對しては今月中でも即座に御立替支拂申上げ御乘換債券代金に充當致します
御乘換には割引債券
割十三、四回
割十五、六、七回
割十八、九回
新債券
本店 東京 日本勸業銀行構内
京城府南大門通二丁目二十八番地
振替京城二一九七・電話本局四〇五四

時局流行歌
御國の爲にどこまでも 南はるみ
日本陸軍
あゝ戰友 井田照夫
タイヘイレコード

×の病と▽性病…に
早期自療の效果!!

理研清酒
新世界
氣高き風味！
日本酒藝術の
最高結晶新世界
二日醉せず
血壓亢進に障ること尠し
大鮮釀造株式會社

留學生相ついで歸學
皇國日本を禮讃
多年の虐政から解放された民衆―
今や希望に燃ゆ

明けゆく北支の空

【東京支社特電】支那全土を焦土化して最後の一人になつても抗日をやれと蒋介石が身の程知らぬお布れを出して、自らの墓穴掘りに躍起となつてゐる時、北支事變勃發と共に歸國した北支出身の日本留學生が北支に捲起つてゐる「河北は河北人の手で」の意氣に燃えて續々と歸り、各學校當局や警視廳の計ひで再就學し、日本を禮讃してゐる。北支ではチヤハルの察南自治政府を初め北京、天津、保定等暴虐なる支那兵の驅逐されるところ何れも自治機關を作り、我が皇軍出兵の眞意を知り協力して平和確立の第一歩を力强く踏み出してゐるが、この留學生達の歸京は北支民衆が眞に日本の正義の立場を理解し誤れる國民政府の抗日に反抗、日支提携を願つてゐる實情を裏書きするものである。現在までに歸京した者は早大、工業大學、文理大等の約二十名だが彼等の話では今後續々歸學する傾向にあり警視廳では支那大使館と打合せ彼等のために臨時相談所を設けて便宜を與へてゐる、歸學した文理大生何恩福君は語る

「歸省してみて父母兄弟が私達以上に日本を理解してゐるのには驚きましたカン〳〵強きをしてゐるのは上海と南京だけで北京や天津では日本通でないと肩身が狹い有樣です、多年軍閥の壓迫に泣いてゐた北支民衆は北支明朗化への希望を抱いて皆日本軍の聖戰に感謝してゐます」である

時流に即した支那文化講座
城大の教授を總動員して "象牙の塔"を開放

北支事變は着々所期の戰果を收め、日章旗の翻るところ早くも日支提携の新機運を醸成してゐるが「彼と我、共に手を携へて新東洋建設の目的を達成するは實に彼の歷史を、政治を、文化を、國民性を理解せねばならぬ」と叫んで起つた京城帝大では、支那學の權威として定評ある教授連を總動員して「支那文化研究」講座を開設し"象牙の塔"を開いて街頭に呼びかけることになつた

◇日時 十一月十五日から十八日まで四日間、毎日午後六時半から同八時半まで
◇場所 京城府民館小講堂
◇講座 第一日(十五日)開會の辭 總長速水滉、支那と朝鮮半島 助教授末松保和▲第二日(十六日)支那近事の歷史 教授田保橋潔▲第三日(十七日)辛亥革命から國民政府樹立まで 教授鳥山喜一▲第四日(十八日)國、共兩黨の文藝政策 助教授辛島驍

なほ講義要綱はプリントを配布するほか、聴講無料

水原各校の慰靈日

【水原】邑内各學校では愛國日の六日午前九時から國旗揭揚、國歌奉唱、國民精神作興に關する詔書奉讀、校長の時局に關する講話があり、東方遙拜後兒童一同は水原神社に參拜した

發明獎勵展 初日から賑ふ

【大邱】發明獎勵展覽會は愈開けの六日は午前十時から慶北知事ほか各官廳首公吏等を招待、續いて土曜日のこととて午後からの人出多く無慮二萬人の入場者があり、何れも好評を博してゐるが中にも最も大なる犠牲を拂つてゐる煙草製造實況と電話關係、電氣關係、殊に時局柄軍隊出品の防護器具、毒瓦斯等先づ人氣を呼んで

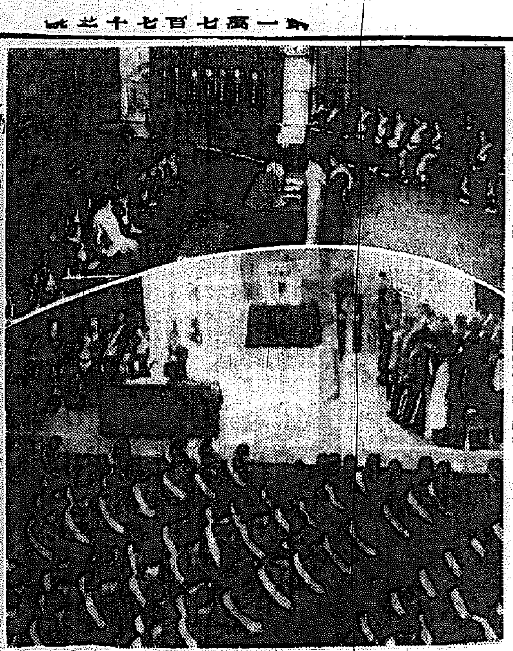

起上る大和撫子
大野朝鮮本部長を迎へ 平壤愛婦分會總會

【平壤】愛國婦人會平壤分會第一回總會は六日午後一時から公會堂で開催された、開會劈頭超非常時下の愛國婦人會員の意氣高らかに北支皇軍部隊長宛に感謝電報を打つことを決議し

こゝに愛國婦人會平壤府分會總會の開催にあたり、會員一同は遙に貴部隊將兵方の武勳並に御勞苦に對し感謝の意を表し武運長久を御祈り申上ぐ我等は益々結束を強くし婦人報國の誠を致さんことを誓ふ

と同會場から直ちに打電した、それより式次第によつて議事審議並に總會は行はれ受賞者に多大の謝辭を與へて散會したが、當日は京城から愛國婦人會朝鮮本部長大野政務總監夫人も來壤して參列したほ式後對時局會員實行申合せもあつた

愛國子女團 發團式擧行

將來の良妻賢母として超非常時下に婦人報國をめざす平壤愛國子女團は高女、女高普の生徒を一丸として組織することになり、その發團式を六日午後二時半から公會堂に擧行、即かし新團旗を前に終始緊張裡に閉式した

寫眞 平壤愛婦分會總會(上)と愛國子女團の發團式

仁川高女にも生る

【仁川】女學校生徒を打つて一丸とする愛國子女團結成式を七日午後一時から同校講堂で嚴かに擧行、愛國婦人會を母體として銃後の護りを固め時艱克服に邁進せんことを誓つて閉式した

傷病兵慰問

【平壤】六日午後二時愛婦平壤分會總會閉式後大野政務總監夫人、上内知事夫人、矢野府尹夫人、瀬戸警察部長夫人その他同分會の幹部等は打ち連れて平壤陸軍病院を訪問し思ひを北支の野にはせつゝ寂しい日を送つてゐる傷病兵を一々鄭重に慰問した

性根の悪い男

【議政府】江原道揚口郡揚口面上里村東根(二…

床し勇士の孝心
戰地で給料を蓄め 老いた母にお小遣

【仁川】硝煙彈雨の戰地で受ける僅かな給料を貯蓄し「こゝに二十圓を同封致しました、十圓は天理教會へ、十圓はお小遣にして下さい」と淋しく留守を守る年老いた母親の許へ手紙を寄せて來た忠勇兩全の勇士がある、目下北支戰線に○○部隊の追擊戰に參加中の日名子金市一等兵(三)で一昨年○○隊に入營するまで五年間北島藥店地方部に勤めてゐた、母親さとさん(こゝは本町三丁目森大工店方に寄寓し淋しい暮しをしてゐるが息子の孝心溢るゝ手紙を受取つて涙ぐみながら次の如く語つた

たゞ〳〵御國のために立派な働きをしてくれるやら朝夕神様にお祈りしてゐます、とても勿體なくてこの金が使へませうか…

高齢者慰安會 仁川の催し

【仁川】國民精神總動員週間第六日目十二日は敬老愛幼慰靈週日に當るので府では午後一時から八十歳以上の高齢者、内鮮人百三十四名を公會堂に招待して慰安會を催すことゝなつた、なほ當日は幼稚園兒、初等學校兒童つぼみ會員が遊戲を行つて老人たちを喜ばせるはず

沃川の籾共販

【沃川】沃川農會では産米改良と籾の有利販賣を圖るため穀物檢查所及び倉庫會社と協力して籾檢查共同販賣を行つてゐるが共販開始以來僅か十五日目の去月末日までに出廻り五千七百叺に達し、今後順調にゆけば六萬叺(三萬石)は大丈夫とみられ農家の利益は莫大である

釜山の競馬 百卅五頭出場

【釜山】競馬ファン待望の釜山競馬倶樂部主催秋季競馬は既報の如く來る十三日、十四日、廿一日、廿二日、廿三日、廿七日、廿八日の七日間府内西面競馬場で開催するが出場豫定馬匹百三十五頭で古馬、駿足揃ひであり、定めし人氣を沸き立たせるであらう、なほ倶樂部では時節柄入場料は全部國防獻金として獻納することになつた

件の男

これは昨年三月末泰川支部で窃盗罪により一年六ケ月の懲役を言渡されて服役し去る九月末出所したがまたも京城鍾路町雑三輛の自轉車を竊取、楊州郡九里面忘憂里で賣却せんとするところを楊州署員に逮捕された

平壤府電の讓渡
七ケ月に亘る折衝漸く纏まり
假調印の覺書内容

【平壤】四日安井府尹室で府政史に特筆すべき電氣統制に關聯する府電の西鮮讓渡に對する覺書の假調印が行はれたことは既報の通りであるが同覺書の内容は左の通りである

平壤府(以下甲と稱す)の經營する電氣、電車並に乘合自動車の三事業を西鮮合同電氣會社(以下乙と稱す)に讓渡するに關し昭和十二年十一月に締結せる契約に附帶し左の條項を契約す

▲第一條 契約第三條による甲の府債、統制代償金の年賦元利償還額並にその支拂に要する諸手數料に相當する金額を左表(昭和廿七年一月十五日を期限とするもこれは略す)に從ひ甲に支拂ふものとす、前項の支拂日が日曜日なるときは一日繰上ぐるものとす

▲第二條 契約第七條損益計算は經理方法會社經營の狀態に更生したるものとし甲の電灯、電力その他の收入金にして未收に屬するものは未收金勘定に計上し未拂府債利子、未拂統制代償金利子、未拂購入電力料及未拂物品代等は總て未拂勘定に計上し且つ假受、假拂等の勘定はそれ〳〵洩れなく計上するものとす

▲第三條 受渡後における乙が甲の水道事業に供給する電力料金は鍾路水源地渡し「一キロワツト時」一錢九厘六毛以内をもつて供給するものとす

▲第四條 受渡後における乙が甲の負擔する街路灯に供給する電氣料金は乙の所定料金の三割引を以て供給するものとす

▲第五條 乙は受渡甲が現に無料又は割引する電灯料金、電力料金は特別の事由なき限り値上せざるものとす

▲第六條 受渡期日に至るまでの左記事項に關しては豫め乙の同意を認るものとす

(一)新に重大なる義務の負擔を爲さんとするとき(二)重要なる事業設備を施設せんとするとき(三)大量の電氣供給に關する契約を締結し又はその條件を變更せんとするとき(四)事業關係職員及び從業員(電工、運轉手、車掌その他の傭人を含まず)を新規に採用し又はその俸給々料を增加せんとするとき

白晝の怪盗
陳列棚から商品消え失す 平壤三中井の珍事

【平壤】平壤三中井の怪—五日三中井百貨店の二階に午前九時開店の際に陳列してあつた置時計三個と腕時計一個が午前十一時頃陳列棚からなくなつてゐるのに店員が氣づいて大騷ぎとなり、早速平壤署に屆出た、被害額は約二百圓位であるが白晝客も相當混雜してゐる時の出來事で恐ろしく手際のいゝ泥棒である

ジヤツピー氏 長距離飛行 決行の準備

【ルー・ブルージエ六日同盟】訪日記錄飛行も空しく今春九州で無念の涙を呑んだフランスの名飛行家アンドレー・ジヤツピー氏は今回更にパリー・サイゴン間の長距離スピード飛行を決行することゝなり六日ルー・ブルージエ飛行場を出發定期旅客機でマルセーユに向つた、同地で準備の後改めてルーブルージエ飛行場を出發の豫定である

鎭南浦林檎 盛んに出廻る

【鎭南浦】南浦名産苹果は目下盛んに各地に積出しつゝあるが十月末まで南浦苹果檢查所及び中和、龍川兩支所の檢查數量計は百六十萬九千二百八十貫に達してゐる、檢查當局の談によれば今年は總計二百八十萬貫を豫想してゐたので今後なほ百二十萬貫の受檢出廻りは確實とみてゐる、殊に本年度の苹果は熟しがよく品質も上々で且つ例年より約三割の增收であるため各果樹園共にホク〳〵である

長湍の農振 委員活躍

【長湍】郡農村振興委員會では國民精神作興週間の行事について五日午後一時から郡會議室で協議した結果左の通り委員の分擔を定めて諸行事の實施を指導することになつた

郡内面二戸委員▲津東、長南面金委員▲大江、江上面平山委員▲大南、小南面徐委員▲長道、津西面楠垣委員▲津南面鄭委員

ハイチ勞働者數千を 三日に亘つて虐殺
ドミニカ共和國の大慘事
全米大衝動を起す

【ニユーヨーク六日同盟】西印度諸島ドミニカ共和國西北隅ダハオン附近で、十月初旬婦女子を含む數千名のハイチ勞働者農民がドミニカ土民のため虐殺され死體は海中に投ぜられたといふ前代未聞の大慘事が旅行者によつて報ぜられ全米に大センセイションを起してゐる、これは新聞報道が禁ぜられ旅行者の口から口へと傳へられたものだが目擊者の談によれば右虐殺は三日間に亘つて續けられたといはれ、虐殺の原因はハイチが人口過剩となつた結果ハイチ部民が續々ドミニカに入り込んだためドミニカ土民は生活權の脅威であると憤慨、この憎惡が爆發したためといはれ、これがためハイチ、ドミニカの關係は重大危機に陥つてゐる

群山埠頭は完全に 米叺で埋まる
鮮運支店も遂に悲鳴をあげ
滯貨處分に大頭痛

【群山】出穀の最盛期に入り、貨車の配給不圓滑のため湖南線の各驛に積まれてゐた籾殼の山も去る一日から裡里驛を起點に群山線に七輛の貨車が一日二回臨時運轉されるに至つたので俄に驛け出したが今度は配船不足で滯貨の山は群山埠頭に移動、さしもに廣い波止場も完全に米叺で埋め盡され、日毎に殖える洪水のやうな滯貨米に朝運群山支店も遂に悲鳴を發するに至つた、しかし大田鐵道事務所では折角運轉を開始した臨時貨車ではあり、直ちに運轉中止とする譯にも行かぬので去る三日貨物主任を群山に派し實情を調査せしめ、且つ移出業者を中心に關係業者とも懇談を遂げせしめた結果、移出業者側から滯貨米を全部一聯持出され、一時的にしても滯貨殺到し今後の出廻り米を收容する策が未着に入庫して埠頭の滯貨を處理和の具體策を得たので臨時貨車の運轉も引續き行ふことになつてやつとけりがついた

松本伍長 府民葬 釜山で執行

【釜山】北支居庸關の激戰で遂に名譽の戰死を遂げた釜山出身故松本一郎伍長の葬儀は六日午後一時から釜山第三小學校講堂で府民葬をもつて執行された、この日山本府尹、山本警察部長、森田釜山法院長、稿本検事正、上野、岡、雨宮府議、國防婦人會、愛國婦人會、青年團、國防義會その他官民有志二千餘名の參列者あり、本派本願寺法主その他各代表者多數の弔辭

朝鮮棋院生る 名手多數集まり 七日披露會開く

崔相福氏を院長として生れた朝鮮棋院では七日午後一時から仁寺町天香園で披露會を催したが半島における棋界の名手松本二段をはじめ孫聖文、尹周衡、丁奎春諸氏ほか内鮮の知名士多數出席披露會に入り、終つて晩餐に移り、今後半島棋界の進展について打合せ、盛況裡に散會した

生阿片密賣團 共犯を檢擧

【鐵原】府内に巢喰つてゐた支那人の生阿片密賣團一味は引續き同署で取調べる一方金剛事部長が京城に急行し共犯者逮捕に活動中であつたが京城府西小門町一〇五支那人胡德全コト胡德亭(二三)を檢擧、身柄は五日鐵原署に押送

納稅功勞者 楊州で表彰

【議政府】楊州稅務署管内納稅優良功勞者に對し京城稅務監督局長からの表彰狀傳達式を三日明治節の佳日を卜し稅務署會議室で擧行したが受賞者は左の通り

漣川郡中面長金演昌、楊州郡渼金面長趙重萬、抱川郡一東面長沈載璇、加平郡外面長洪淳述、漣川郡積城面納稅組合長蔡基佐

かくて午後三時終了したが盛儀であつた

果樹園荒し 盜んで賣る

【議政府】楊州郡榛接面長賢里鄭揚九(二)は同里文壽永の果樹園に三回も忍び入り林檎六百個を竊取、京城の露店に持ち運び、賣却したことが發覺、楊州署で嚴重取調べ中

二人組强盗

【清州】五日午前二時頃、清州郡南面竹田里朴元玉方に拳銃所持の二人組覆面强盗が押し入り主人を脅迫し金を出せと脅迫したが飯松玉の大聲に强盜も怖氣つき目的を遂せず逃走、清州署では直ちに刑事隊を現場に急派し犯人捜索の結果、同日有力な容疑者一名を逮捕した

トラツク禍

六日午後五時ごろ京城府中林町一六六利源金君(二)は府内蛤町四四先で三坂通二四四李大仁(三〇)の運轉するトラツク京五一四四號にはね飛ばされて兩脚に全治一週間の負傷

忠北辭令(四日附)

郡屬(槐山)延命 京城稅務監督局へ出向
研務部屬(忠州)金奉洛
任郡屬、命陰城郡在勤 郡屬(堤川)全秉約
命槐山郡庶務係主任 慶北産業技手 福岡吾郎
命道産業技手、命内務部産業課勤務

黃海道辭令(四日附)

公立實業學校長兼教諭(延安) 坪内作之丞
依願免本官並兼官 公立實業學校教諭(甕里) 西村一平
任公立農業學校長兼教諭 補延安公立農業學校長、補延安公立農業專修學校教諭

和服縫裁師養成 三年卒業資格授與 關西裁縫專修所 大阪北堀江上二
コフテー 今が御歳暮の絶好時季 保健飲料 特約販賣店急募 寶屋商店
月やくの良法
無効なら代金不用 全部後拂ひ 不二屋
冬物 毛糸服 子供服 オーバ 梨木商店
新進 モーリス 鉄物彫服機 ホウトク商會
ハギレ二等品卸 松田正本店
利ハ元ニ有 メリヤスの御仕入れは 帝國競商
花鰹削機械 山北鐵工所
夫婦圓満器 夫婦仲よくなる! 長榮堂
新朝日万年筆 スタンプ台 大阪 塚原商店
耳が聞へる
株式 五割利殖 大阪理財研究所
らい病

センオーストーブ

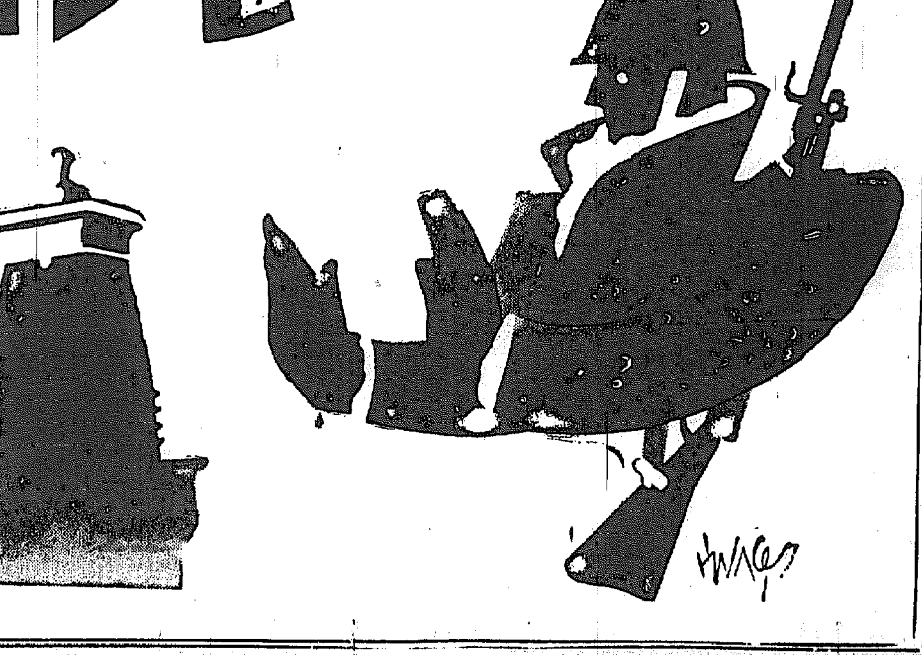

嚴寒も ものかは
無敵皇軍へ!
無敵センオー!

下記販賣店に於て御買上げを願ひます

總督府協和會 遞信協會購買部 鐵道消費部
京城府本町四丁目 細川金物店
同 須江通三 寶榮商會
同 蓬萊町 大田商會
同 櫻井町一丁目 加藤石炭店
同 旭町一丁目 山本石炭店
同 本町三丁目 近藤金物店
同 本町一丁目 佐野金物店
同 本町一丁目 三越
同 元町二丁目 柴田金物店
同 黃金町三丁目 下林金物店
京城 京城燃料商組合
水原 安田金物店
利川邑 丸二屋商店
開城府大平町 三國商會支店

發賣元 京城府南大門通五丁目 杉山商店京城支店 電話本局八八二番・四七八四番

國定忠次

(105)

長谷川伸作
岩田專太郎畫

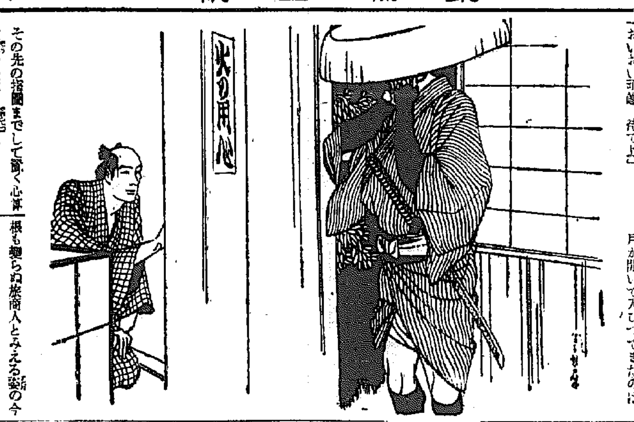

酌取りお鱗　(三)

「頭蹶、民さんがまだ踊つてねえ。心配だからお前探しに行つてみてくれ」

「うン、行く。行くは行くが、困つただ」

「ああ、錢がねえんだらう。これだけ遣るから行つてこい」

「うン、行つてくる」

頭蹶は素治一貫だ、但し素治といつても柄がひとく野暮、見たところ惡賢染みてゐる、が、當人はそんな事を何とも思つてゐない。

「おいおい頭蹶。探しに行くといつて、何處へ行く氣だ」

「文蔵兄哥、どこへ行くがいい」

「さうだなあ。先づ伊勢崎の柏屋へ行つて、お鱗が住換へた先を聞いてみろ」

「うン。それからお鱗のゐる處へ行つてみるだ。ようし來た」

「おいおい頭蹶、待てよ」

その先の指圖までして蕎く心算の文蔵を後に、頭蹶は、

「判つてるだ。いいだよ、心配ねえだ」

伊勢崎へは二里ばかりある、昨年来、何度となく往復してゐるだけに、鼻唄まじりで頭蹶は行く。

その日が暮れた、頭蹶が踊つてこない。

「兄哥」

「伊八か」

「民さん踊つてきたか」

「それがまだなんだ。けふ午前に頭蹶を捜しにやつたが、鐵砲玉の使ひで行つたつ切りだ」

「どうしたんだらうなあ」

徒らな心配のうちに、その夜が明けた。ゆうべ、歸つた伊八が、

「頭蹶たいぢやねえか。何とかいつてぐるん。澤青ぐらゐすれや良いに、氣の利かねえ坊主だ」

文蔵は寨を一ッ取出し、惡の上へ轉がし、澁い顔をしてゐる。

「兄哥。何をしてゐるんだ?」

「これか、占ひだ」

「へえ。それで?」

「氣になつていけねえ。不吉な目ばかり出やがる」

「どうして?」

「まあ見ろ。丁と出たら無事　半と出たら無事でねえ」

「だれが、民さんがか」

「うン。さつきから何度もやつてみるが、丁を無事と極めて振つてみると半が出やがる。半目が無事と極めて振つてみると、根性の惡い丁と出やがる。もう一度やるから見てゐろ」

一天地六の賽を振る、出た目は無事と極めた丁でなくて半。

「あッ、五だ」

と、伊八が脇をどきンとさせた、その日が文空しく暮れたとン。輕く表の戸を指で押したやうな音がした。その頃としては夜更の四ッ（午後十時）

滾もやらず心配して、頭蹶のたよりを待つてゐた文蔵と伊八とが異口同音に、

「今市さんだ」

戸が開いて入ひつてきたのは、根も知らぬ旅商人とみえる藥の今市。

「おう起きてゐたのかね」

「へえ。今市さん、よく來てくださいました」

と、文蔵が出迎へる、伊八も出迎へ、

「今市さん、心配事がありましてねえ、實は文蔵兄哥と今も今、その話をしてゐた處なんです」

「さうかい。何だか、ゆつくり聞かう」

伊八が出す洗足盥で、足を清めた今市が、

「何だい、心配事とは」

「民さんの事なんですが」

と、吐息とともにいひ出す文蔵に、今市は、

「民さん?。俺は道鉄のことかと思つた。あいつになら會つたよ」

「どこでです?」

「茂木でだ」

今市は新宿から玉村宿へ出て、これから伊勢崎へ出てこゝへ來たのである。

「茂木ですつて?」

と、文蔵がぎよッとした、茂木といふのは玉村宿の東の土地で、京蔵兄弟の縄張内だ。

八日封切
廿世紀フオックス超特作日本版
アーヴィング・カミングス監督
ダーナー・バクスター　ジューンラング主演
密林の復讐
熱帶地のあまい風に誘はれて彼女が知つた悪心！
一所の失望が密林を荒して黒豹の牙が光るとき運命は彼女の罪を裁定した

東寳映畫特作
大谷俊夫監督
藤原釜足・岸井明
渡邊篤・椿澄枝子・香取久米子主演
牛づれ超特急
片田舎の忘れられたやうな軽便鐵道從業員たちと素朴な村娘をめぐるローマンス！

パラマウント特作日本版
ロバート・フローレイ監督
ロイド・ノーラン・クレア・トリヴァー
エイキム・タミロフ主演
犯罪王
暗闇を支配する無氣味な犯罪王と是に戰を挑む白面鐵火の新聞記者魂！此の迫力此のスリル！

大人　五〇錢
學生小人　三〇錢
換氣温風煖房完備
若劇

京城府漢山町一丁目
小兒傳染病病室完備
イケダ小兒内科病院
長話本局②一二三四番
池田勝三

朝鮮おみやげ
京城本町二
電本②〇二五〇
海市商會

京城眞美會
特選衣裳の會
後援・朝鮮日日新聞社
十日まで　四階ホール
時局を織込める會員の力作品を取揃へて…
と燃料展示即賣會
九日まで　五階ギャラリーにて
京城　三越

御宴會に　御社交に
菊水
電本三一八八番・三八五〇番

小兒百日咳に
シンコー
飲み易い粉末

卸小賣
ネクタイ專門
京城本町二丁目　三吉支店

榮養報國
さけの常食！
あけぼの印　オーロラ印
さけ罐詰
AKEBONO SALMON
PINK
あけぼの印さけ
製造元　東京　日魯漁業株式會社
發賣元　東京　株式會社北洋商會

●御存じ？
頭痛にはノーシンを

松竹大船本年度の
明朗時代劇傑作
清水宏監督
主演　佐野周二　坪内美子
八日ヨリ
傑作とは此の映畫を云ふ
花形選手
King Solomon's Mines
寳窟の王　ソロモン
キング・ソロモン
英國ゴーモン・ブリティッシュ作品
スリールと變化！
セドリック・ハードウィック
ポール・ロブスン
ロランド・ヤング
ジョン・ローダー
大船爆笑明朗時局映畫
「支那に怒鳴る」
改題　お笑ひコムビ
阪本武　飯田蝶子
全鮮で一番早いニュース
興味と昂奮の番組
明治座

絶對カブレヌ高級白毛染
スリーキング
カブレ無い・よく染まらない
本白毛染は如何に皮膚の弱い者や又カブレ易い者でも非常に綺麗に染り居らるる者と雖も絶對カブレる心配はありません
藥學博士　岩川一先生
醫學博士　岩井勝三郎先生
實驗證明
仁川宮町通り
朝鮮化學研究所

川井茶舗
京城本町四丁目

基督教のことは
京城新生會に
切手拾四錢郵送下さい、賀川豐彦著『神に依る新生』他數々の冊子を贈呈します
京城府蓬萊町三ノ一
京城新生會
○新聞時間・毎日朝十時より夕四時迄
○土曜日・午日○日曜休み
電光1760

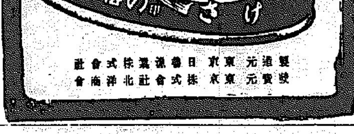

粒子に素晴しい新工夫！
(1) 地肌から輝く様な美しさに附く
(2) 近代的な明朗な色味！
(3) 時間が經つ程一層美しさを増す
この複合粒子の素晴しい化粧力をぜひ一度お試し下さい！
複合粒子でズバ抜けて美しく附く水白粉
明色美顔水
白色　肌色　濃肌色
明色白粉
複合粒子でズバ抜けて美しく附く白粉！
明色固煉白粉
白色・肌色・黄色・濃肌色

嶋谷汽船出帆
◎朝鮮總督府命令航路
朝鮮、北海道、大連
大連直行（三等七圓）
仁川出帆代理店日鮮海運株式會社
電話九〇番
日本海丸　十一月一日
朝海丸　十一月十六日
天海丸　十一月廿一日
×印樺太行（各地急行）
裏日本、北海道、樺太行
觀樂施設完備ス
切符發賣所前
ジャパンツーリストビューロー
鎮南浦出帆代理店朝鮮海運出張所
電話五三九番
日本海丸　十一月六日
朝海丸　十一月廿日
天海丸　十一月廿六日
仁川出帆代理店日鮮海運株式會社
電話五〇番
日本海丸　十一月八日
朝海丸　十一月廿二日
天海丸　十一月廿八日
群山出帆　代理店　群山海運會社
電話一四番
日本海丸　十一月九日
朝海丸　十一月廿三日
天海丸　十一月廿九日
木浦出帆　代理店日鮮海運出張所
電話八四番
日本海丸　十一月十日
朝海丸　十一月廿四日
天海丸　十一月卅日
釜山出帆　代理店　釜山兄弟商會
電話四〇〇八番
日本海丸　十一月十一日
朝海丸　十一月廿五日
天海丸　十二月一日
浦項出帆　代理店　浦項運輸會社
電話一一番
日本海丸　十一月十二日
朝海丸　十一月廿六日
内地寄港地、境、宮津、新潟、舞鶴、新舞鶴、敦賀、伏木、船川、函館、小樽、大泊、眞岡
各船命令航路
◎北海道―北海線
雄基出帆　代理店　國際運輸支店　電話二七番
羅津出帆　代理店　國際運輸支店　十一月五日
清津出帆　代理店　國際運輸支店　電話一八番　十一月五日
城津出帆　代理店　北鮮商船組　電話一三番　十一月六日
西湖津出帆　代理店　富田商會　電話二八番　十一月七日
元山出帆　代理店　朝鮮運送支店　電話二〇番　十一月八日
十一月十日
内地寄港地　酒田、船川、青森、函館、小樽
◎各船北航新式優秀貨客船ニシテ觀樂施設完備ス
切符發賣所ハ前記代理店及各地ジャパンツーリストビューロー
案内所
嶋谷汽船株式會社
神戸市神戸區明石町

尼崎汽船出帆
阪神行　大東丸　十一月廿三日　廿四日
阪神行　赤城丸　十一月廿五日　廿六日
阪神行　〇〇丸　十一月廿六日　廿七日
阪神行　正生丸　十一月廿七日　廿八日
阪神行　玉榮丸　十一月廿九日　三十日
右之通ニ御座候間御利用願上候
合名會社尼崎汽船部代理店
仁川府海岸町
高杉商店回漕部
（日商株専用電話）一〇三番
長距離電話五九番

朝鮮郵船定期出航
東京行　關門、名古屋、清水、横濱、東京
太海丸　月　日
阪神行　平安丸　月　日
廣城丸　月　日
鹿兒島行　博多、長崎、鹿兒島

創立　明治三十一年
京城府南大門通二丁目
株式會社　朝鮮商業銀行
頭取　朴榮喆
專務取締役　堀正一

近海郵船仁川出帆
大連行　櫻島丸　月　日
天津行　會寧丸　月　日
命濟行　釜山、大連、芝罘、高尾
岩手丸　月　日
沿岸郵船出帆
海州行　月　日
沿岸航　臨時出帆　延坪島臨時出帆
錦城丸　毎月十回　往復龍湖島寄港
仙崇行　毎日出帆、廣梁、富田津寄港、九陽島白石浦臨時寄港
第一朝運丸長谷川丸
朝鮮郵船株式會社代理店
日本郵船株式會社代理店
近海郵船株式會社代理店
大連汽船株式會社代理店
朝鮮運送株式會社
仁川支店回漕部
電話代表番號一〇四番

阿波共同汽船出帆
大連直行
第三京丸
鎮南浦、大連、天津行
長山丸
第三共同丸
早鞆丸
▲朝鮮鐵道局主要驛ニテ乘客並ニ船車連絡運賃扱仕候貨物取扱
乘船切符發賣所　京城三越支店内
ジャパンツーリストビューロー案内所
代理店　仁川府海岸町
野口商會
電話二四・一七三番

内鮮運輸出帆
大阪行　大泰丸　十一月一日　二日
大阪行　神鈴丸　十一月三日　四日
大阪行　第二隆邦丸　十一月七日　八日
各船共都合ニ依リ關門瀬戸内海寄港仕ルク候
仁川府本町四丁目
大和組回漕部
電話一一〇〇番
長距離一〇三五番

商業登記公告
一、洋拓殖株式會社（變更）左記ノ通リ變更ス
昭和拾貳年拾月四日登記
全州地方法院裡里出張所

商業登記公告
商號（變更）昭和拾貳年拾月拾五日登記
京城地方法院金良場出張所

法人登記公告
一、合資會社大同ゴム商會（解散）
昭和拾貳年拾月貳拾壹日登記
全州地方法院裡里出張所

商業登記公告
京城地方法院鐵原出張所

京城府竹添町三ノ九三
京城コカ肛門科
電話光化門③二八九八番

京龍館
八日より十一日まで――三日間
1 千兩長脇差　市川右太衛門　久松三枝子
2 朝日世界ニュース特報
3 密漁の夜　川崎弘子・佐野周二・高杉早苗
◎大人席十錢
◎初日正午より三回入替な し

朝日座
十一月十一日より
毎夕六時開演
絶讃爆笑王
桂枝輔一行
特別出演
砂川市丸
青空ノボル
砂川拾千代
枝輔獨特の獨り相撲見逃す勿れ一行三十餘名が腕により掛けて打出す熱演

黄金座
十一月一日より八日まで
支那事變特報
妖千美
人形之介主演
棋事變特報
傳書針し鳩
第一回　第二回　第三回
11,30　2,00　5,40
11,50　3,20　6,00
12,35　3,40　6,20
4,25　7,05

京城劇場
十一月七日より
萬歳とレビュウ
舞踊とジャズ
毎夕六時半開演
四の替りプログラム
一、ブアース、迷惑と迷探偵
二、漫才
三、ナンセンス、レビュ
四、漫才
五、リ、カル天津夜曲
六、萬歳
七、ジャズ舞踊演奏
八、ヴァライテー秋の七景
特別番外　ロマンス
新加入　八十錢　均一
小人十錢

ツーサン
淋の川傍の栗ツーサン素
特種原料ヒドノカルプス爾總物の有効成分を主藥とせるものにして他に比類なき各種淋疾の特効藥
永年の難症すら數日で快癒せる殿堂醫際上の證明はツーサン素の優功を立證す
價格　¥0.20　¥0.30　¥0.50　¥1.00　¥2.00
各藥店デパート藥品部に有り

中央館
八日より四日間
無敵艦隊
素晴らしき世界
河部五郎　石川五右衛門

ワカゲキ
八日より五日間
密林の復讐
牛づれ超特急
犯罪王

浪花館
青春五人男
初島梅音頭
ニュース

喜樂館
日活
朝日國境の旗下に
十一月七日より十一日まで五日間
料金　大人三十錢　學生三十錢

明治座
十一月八日より上映
大進軍、船の歌
特報號外ニュース
夕陽特急

妻 【84】

小島政二郎作　宮田重雄繪

職業戰線（三）

醬油は踏めてゐたものの、こんなにまで悪口雑言を浴せられるとは、流石に鈴子は脆かなかつた。

金の爲めに、藝術の貞操を賣つた土居鈴子。

みんながこんなことが書かれてゐた。今度自分の取つた行動は、何もきう聞き直つて置かい避ける[illegible]のことしか思はれなかつた。ふかに食ふ爲めに、藝術至上主義の劇團から[illegible]出して商業劇場に出演したまでのことであつた。

彼女の才能を惜しんでくれるのは、重々有難かつた。しかし、何もこのまゝ一生商業劇場に出演し續けると云ふのではない。良人の病氣が直るまで、商業劇場の舞をつけるに過ぎないのだ。

見て見ない振りをしてくれるのが、同業の好しみ、武士の情ではないだらうか。

それとも、批評家達は、病める良人を抱いて餓死せよと云ふのか。批評家の任務は低級なボードヴイル役者としての彼女の巧拙を論じることではないだらうか。

さう發へて來ると、鈴子は、目の前の劇評から惡意の炎の燃えたつてゐるのを感じずにゐられなかつた。

浮世の風の荒さが身に泌みる心地がした。

しかし鈴子は、いつまでもクヨクヨしてゐられなかつた。もう舞臺入りの時間が切迫して來てゐた。

（さうだわ。）

いつぞや土居に聞いた話を彼女は思ひ出して、心の平ッかり[illegible]しようとした。

名は忘れたが、有名な西洋の文學者が、一人前の文學者になるには、毎朝一匹や二匹の蛙を呑み込む勇氣がなければ駄目だと云つたと云ふのである。この場合一匹や二匹の蛙は無論比喩で、毎朝新聞に載る惡口のことだつた。

（さうだわ。）

一人前の女優になるにも、生きた蛙を呑へ下す勇氣がなければ駄目だ。

（これなんかも、蛙ぢやないの？）

比喩の面白さに、彼女は思はず眼がなかつてしまつた。

「まあ――」

樂屋入りをした鈴子は、出つた[illegible]ないかに[illegible]呼び出された。

「今日の劇評讀んだ？」

「ええ――」

「あれには驚いたわね。」どうも君の藝は真面目過ぎて、大向ふ受けがしない過ぎるね。もつと派手にしたら顔面に、ノチ[illegible]くやつて貰ひたいね。」

いきなり顔を逆撫でされたやうで、鈴子は咄嗟に返事が出來なかつた。

京日特選棋譜（3）

八段 雁金準一
三段 櫻田雪雄

黑二十二より三十四迄

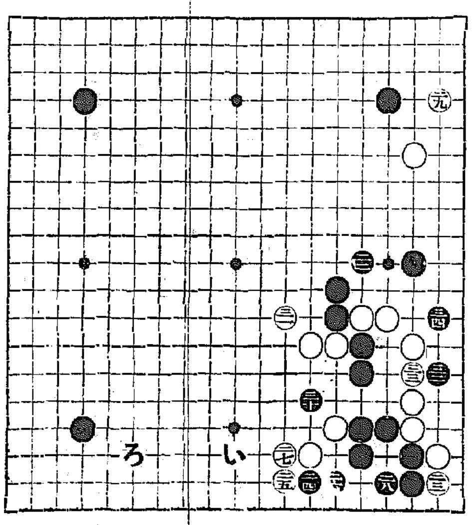

戰闘家に推奬

覆面道人

辛い小活居

昨日の黑二十二は左右の味方を合體して、本日の白二十三に、以下黑二十八迄は簡明した所であらうが、白を二十七と變化させた上より今の五十と話の如くに好いし

現實推奬論

黑二十八と後手小活居は辛いく先づ實實十五目位を擇る、後の白だから黑二十二を二十三だと、黑が惡くはない。とその際は現實が好い。現實推奬論だ

回避新戰術

更に白二十九は定石外だが、急また黑二十二を二十三の時、白が二十二のすぐ右だらうから、黑は三十一の眞上に一間飛んで、右側の方と（い）の眼とを兩睨みで

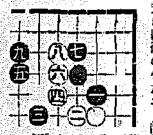

和審者なら止め縮へと臨つておく。但し平將に推奬する。諸君の觀賞君には後の祭だが、と此れも櫻田は三十のすぐ右……と此れも櫻田は三十二にあるからである。だから黑三十一ぐ右だと、黑が面白くない變化が出來ない。即ち明日白が三十のす十二の方を強化の心理一轉で義成と遊意、白は兩睨だからである

心機一轉に不賛成

素が黑三十二以下三十四は、二十二の方を強化の心理一轉で義成が子持なからそれに基づき黑三十

鋭意兩斷の好手

次に黑の立場で、黑二十は白三十一と續いで好い手だ、それは黑が三十三の右だと、白は三十四と兩斷り上を治める結果、黑に中央より上を治める[illegible]だ

それは白二十九から〔ろ〕だと左の發展黑二十一以下九と黑に攻められる。黑二十一以下四手と綜合の戰が面倒の新戰術もあつて、即ち白以下を治める結果、黑に中央より上を[illegible]だと云ふ急場面を避けた黑の立場の事實である。

國民精神作興

賀田直治氏

松井房治郎氏

勤勞尊重の精神

松井房治郎

現下重大時局下における今回の國民精神作興週間には銃後の赤誠と相俟つて全鮮的に種々の施設が現はれることゝ思ふが私は第二日の勤勞尊重日に際し生業事務の勞業家が一段の努力を拂ひ職務の尊き所以を認識徹底し時難克服のため一致實行の精神を活用す[illegible]場面を避けた全鮮[illegible]の事實である。

努力奮闘

朝鮮商工會議所會頭　賀田直治

精神作興週間に努力奮闘日を設けたる所以は努力奮闘が精神作興より發源する人間力の貴き活動だからである。努力奮闘には精神力に健康の強壯な仕事の興味並に能率の増進を加ふることに依り斷然成功への途を開く、人生は必ずしも順境のみならず、逆境に遭遇することが多い

この逆境を突破して成功を遂行するには心身の剛健より要する吾々の努力奮闘を最も切要とする吾々の成功美談は数多之を立證して居る吾人は須らく努力奮闘を試すべき美の最高戰闘力と官僚し、現下の非常時局に直面し凛々たる日本精神を旺盛にし銃後國民の生業報國に盡す[illegible]勿論、人生開拓の要道として國民一致の努力奮闘を發揮したいものと思ふことは最も肝要なことゝ思ふので之等の事項について些か所懷を述べいと存じます

RADIO

八日（月）第一放送

◎國民精神作興週間（第二日）勤勞尊重・努力奮闘日

午前六時五五分　ニュース

同七時一分（東）基礎獨逸語講座（二十四）

同七時三〇分（東）朝の修養　山鹿素行の武教小學（六）文學博士　平泉澄

同七時五一分（東）ラヂオ體操

同八時一〇分（東）今日の天氣見込

同八時二〇分（城）氣象通報

同九時四五分（城）料理獻立（秋鯖のたまり燒き）（揚鱈のチャンポン・蒲津）

同九時五五分（東）家庭メモ

同一〇時三〇分（城）家庭講座　洗濯劑の節約について　田中ちた子

正午（東）時報・日用品値段・鮮魚値段

午後零時五分（東）未定

同零時二三分（大）國民歌謠　獨唱　由利あけみ　一、母の歌　二、愛國の花

同零時三〇分　ニュース

同一時一五分　[illegible]

同二時（東）小學生の時間　時局裝話の話　音話劇　浦島　中村清作

同二時三〇分（東）婦人の時間　[illegible]

同三時一〇分（東）學校放送指導講座（七）　敎師の時間　白井八洲

同四時　ニュース外

同六時（大）お話と劇　日本精神講座（三）尙武の國日本　大阪國史劇研究會

同六時二〇分（東）コドモの新聞

同六時二五分（城）國民精神作興講演

一、勤勞尊重の精神　朝鮮農會副會長　松井房治郎

二、努力奮闘　朝鮮商工會議所會頭　賀田直治

同六時五五分（東）カレントトピックス

同七時　ニュース・天氣見込

同七時三〇分（東）講演　近代戰と戰車　陸軍少將　安岡正臣

同八時（秋）俚謠　箱月神樂

一、保呂羽山波宇志別神社樂人

同八時一〇分（東）ピアノ獨奏　ウイルヘルミイ・クリーク

一、マロシックの踊り

二、（イ）蝶の日記より（ロ）オステイナート

三、ソナテイネ

同八時四〇分（東）長唄〃勝鬨〃　唄　杵音家六種外

三味線　杵音家寺外

笛　望月長之助

小鼓　望月吉三郎

大鼓　望月　辯藏

太鼓　望月　左吉

同九時（東）連續講談　大岡政談〃丹波屋騒動〃（第二席）　神田伯龍

同九時三〇分（東）時報ニュース外

第二放送

同二時三〇分（城）講演　時局に對する吾人の覺悟　侯爵　李丙吉

同六時（東）うたものがたり　中島　川

同六時二五分　國民精神作興講演（京城）時局と吾人の生活　京城府尹　佐伯顯

同六時二五分　無駄排除と銃後の備（釜山）　釜山府尹　山本坂太郎

同六時二五分　生活改善日に際して（平壤）　平壤府尹　矢野桃郎

同六時四〇分（城）國民精神作興講演　反省と戒心　博文寺住職　上野舜穎

同七時三〇分（天津より）講演

同八時（城）尺八合調　都山流京城幹部會

同八時一五分（城）獨唱　任祥姫

同八時一五分　國民歌謠（平壤）　獨唱　崔明珠　ピアノ伴奏　金晃均

同八時三五分（東）新内　酒顛童子（賴光山入りの段）　富士松東藤外　大江山

同九時（東）連續講談　大岡政談〃丹波屋騒動〃（終席）　神田伯龍

引續き（城）朝鮮語ニュース

同一〇時（城）皇國臣民の誓詞

地方へのニュース・銃後美談

同一〇時三五分（東）英語ニュース

同一〇時四五分（東）支那語ニュース

九日（火）

第一放送

午後零時五分（東）未定

同一時一五分　家庭の時間　朴吉龍

同六時（平）童謠

同六時三〇分　週間情報　沈天風

同七時四〇分　講演　南宮　壁　朴樂緒

同八時一〇分（東）ピアノ獨奏

同八時四〇分　軍歌のおけいこ　京城合唱團

同八時五五分　連續講談（一）　申秋岡

あすのきゝもの

國民精神作興週間（第三日）―生活改善・反省戒心日―

午後零時五分（東）吹奏樂　櫻吹奏樂團

家庭講座 10,30

洗濯劑の節約について

田中ちた子

非常時局に當りまして、物資の節約を貢獻に考へねばならぬ時となりました。家庭にある婦人は日常の生活に心を配つて冗費を省き物品の節約を圖り、幾分なりとも家庭經濟に盡し、ひいてはそれが國家經濟にもなるやうにするのが義務であると考へます。

さうした見地から日々缺くことの出來ない洗濯をとりあげ、洗濯の節約法についてお話申上げたいと存じます

大田直治

商業登記公告

朝鮮中央無盡株式會社監査役[illegible]朝鮮米三郎ハ昭和拾武年拾月拾五日死亡ス

開城醸造株式會社監査役孔鎭恒同寮漢柴ハ昭和拾武年拾月拾五日重任ス

右同年同月貳拾八日登記

京城地方法院開城支廳

大阪商船販出帆

〇滿鮮聯絡　連絡優秀船

北鮮門司阪神急行　清津正午發　　　羅津前日發
武昌丸　十一月十四日
大同丸　十一月十六日
北鮮臺灣行　阿南丸　十二月一日　清津發

大連內地直行　清津、雄基、城津、興南、博多、長崎、鹿兒島、基隆
高雄行

朝鮮、滿鐵主要驛二於テ船車連絡切符發賣

大連發　午前十一時　門司發　正午　門司發後一時神戸着　早朝
（大連・門司・神戸の日程表 [illegible]）

門司基隆直行　內臺連絡船　毎五日日發

高砂丸　十一月九日
蓬萊丸　十一月十六日

門司より神戸行大型船便多數あり（基隆翌々日午後一時）

（案內書進呈）

京城府南大門通二丁目二三　大阪商船株式會社　京城支店　電話本局長一八三〇

鮮內代理店、案內所
清津　雄基　羅津　國際運輸會社
仁川　慶田組
釜山　釜山商船組
ジヤパン・ツーリスト・ビユーロー案內所　京城三越、三中井、平壤三中井、安東大和旅館

大阪商船仁川出帆

阪神行　十一月三日　十一月五日　北津丸
十一月八日　神津丸
（群山、木浦寄港）十一月十五日　國津丸

釜山出帆

九州郵船出張所

博多行　毎日午前十一時

對馬經由厳原行　毎月十二回午後二時

下關行　一日四日六日九日十一日十四日十六日十九日廿一日廿四日

九日出帆　毎月六回午後六時　四日九日十四日十九日廿四日廿九日

釜山府第一港構　九州郵船株式會社出張所　電話（二）一二一一番

朝鮮汽船出帆廣告

一、釜山出帆

麗水行（急行）毎日　午前十時
馬山行（急行）毎日午前八時半
木浦行各港寄港毎日午後一時
元山行（急行）月廿回午前九時
鬱陵島行　八日　十七日　廿一日
竹邊行（毎日）午後九時
城津長行　午後十二時
一、木浦出帆
清州行　毎日午後九時
釜山行各港寄港毎日
一、元山出帆
釜山行（急行）月廿回午後十時

朝鮮海洋社

株式會社朝鮮海洋社　電話三、四一番

瑞山線　隔日往復
舊島線　仁川發午前九時　隔日
唐津線　隔日往復
仙掌線　隔日往復
溫陽線　月八回
海州線　仁川發午前八時　每日

瀾湧線　仁川府港町一丁目五番地

朝鮮郵船販出帆

△印ハ船客御斷り

〇西鮮航路
〇東京行
〇北鮮線
〇大阪行
〇南鮮線
〇上海青島行（休航中）
〇鹿兒島行
〇博多直航船
〇大連·青島行
〇北鮮航路
〇大連急行
〇急行船
〇東京行
〇大阪行
〇新潟行
〇敦賀行
〇浦潮行
〇上海青島行

日本郵船定期出帆

朝鮮郵船株式會社　京城南大門通り五ノ一　代表電話本局(2)四一九五番

釜山支店　大橋通　代表電話(長)四〇一三番
元山支店　海岸通　代表電話(長)一二三四番
仁川出張所　港町
北鮮出張員　清津府北星町　電話(長)一八八七番
京城代理店　朝鮮運送支店　電話本局(2)五一一一番
群山代理店　朝鮮運送支店
木浦代理店　朝鮮運送支店
麗水代理店　大池回漕店
鎭南浦代理店　朝鮮商工會社
城津代理店　朝鮮運送支店
清津代理店　朝鮮運送支店
雄基代理店　國際運輸支店

株式會社朝日組廣告

大新丸　桂丸　陳順發　發動船の部
日光丸　十月三十日
辰馬汽船株式會社仁川代理店
株式會社　朝日組　仁川府本町四丁目一番地

慰問袋に味の素

皇軍の勞苦を偲び業務に勵みませう

戰場の我が將士に感謝せよ！

慰問袋を作るには

喰べ物類は、腐敗し易い物、溶け易い物は避けて、なるべく罐詰にしたものをお選びなさい。

特に味の素は、戰場で歡迎せられることは非常なものです。我等の勇士の食慾の爲に、ぜひ味の素を贈つて頂きたいと思ひます。

嚴冬に向つて、胴着やシヤツなども必要です。買つた品より眞心こめて自分で作つて上げたもの〻方が誠意があふれてゐます。

手紙はぜひお入れなさい。激勵の語より、自分達の銃後の樣子や、郷里の情況又は豐作の模樣などをお子さんや御婦人が書いた方が却つて喜んで讀まれます。

讀み物は、肩のこらない講談もの雜誌などは新しくなくても結構。物を包むのに新聞紙を使ふと、開いてから、あこがれの內地の模樣が讀めるので大變に喜ばれます。

（登錄商標）

宮內省御用達　味の素本舗　株式會社 鈴木商店

（明治卅九年九月十八日第三種郵便物認可）

京城日報號外

【本紙不再錄】

昭和十二年十一月八日

發行所 京城府太平通一丁目 合資會社 京城日報社 電話本局（2）一八一一番 振替京城三〇〇〇番 編輯兼發行人 兒島吉治 印刷人 [illegible]

第三國人及び非戰鬪員は 八日午前七時迄に退去せよ 太原城內にビラを撒布す

【晉城鎭七日同盟】〇〇隊午後五時發表＝太原城內には高射砲、追擊砲を持つた相當多數の敵が殘存し、城內の敵は目下陣地を構築盛んに挑戰的態度を示してゐるが、我が大部隊は東西北門一キロ乃至二キロの地點に進出せりまた我が飛行隊は正午以後南門を除く各城門及び兵營を爆擊せり、また本日正午には左の如きビラを太原城內に撒布せり

一、第三國人及び非戰鬪員は八日午前七時までに南門より退去すべし　一、殘存者は戰鬪員と見做す

南太原を占領す 森本部隊は追擊中

【北京七日同盟】軍司令部午後三時四十五分發表

一、太原城を包圍中の我が部隊は北門の一角を占據したまゝ今なほ攻擊を續行中なり

二、吳谷川部隊は太原城の西側を迂廻南進し午前十一時南太原を占領せり

三、森本部隊は本日午前九時大谷鎭北側地區を南方に向ひ追擊中なり

陷落は時間の問題

【太原城外七日發同盟】我が投降勸告に對し未だ太原城內の敵よりは何等の應答なく同城を包圍した我軍は嵐の前の靜けさで沈默を守つてゐるが、旭光に燦として輝く太原城の甍に我が砲門は一齊に向けられ、最早や太原城の陷落も愈よ時間の問題となつて來た

小林、鯉登部隊 敵大部隊を潰滅

【石家莊七日同盟】正太線方面より進擊、太原前方を迂回し敵の退路を遮斷した我が〇〇部隊は五日早朝榆次方面より太原に向け退入中の敵一二七、一二三、一二七の四ケ師の大軍と遭遇鳴謙鎭南方にかて猛烈な戰鬪を交へた、一方小林、鯉登兩部隊は鳴謙鎭を中心として附近一帶に據り必死となつて太原進入を企てる敵部隊に徹底的猛擊を加へた、この砲擊により敵は死體二千を遺棄して殆ど潰滅した、我が將士は娘子關奪取に於ける悪戰苦鬪の復讐成れりとばかり意氣衝天の概を示してゐる

淺間部隊活躍

【上海七日同盟】〇〇鎭前に待機すること十日、突如起つた淺間部隊は七日午前零時大膽にも宇鎭に出で西窯宅、范家宅の線に進出〇〇に向つて進擊を開始し同十分には早くも西窯宅南方五百米の××部落を奪取、猛烈な銃砲火を浴せる敵を蹴散らしつつ降雨と泥濘を衝いて〇〇に向ひ進擊中

浦東の敵續々退却を開始す

【上海七日同盟】事變以來浦東に蟠居する敵大部隊は我が陸軍新鋭部隊の杭州灣上陸により多大の脅威を受けるに至り動搖の色顯著なるものがあつたが袋の鼠となるを恐れ、咫尺も辨ぜぬ濃霧と夜陰に乘じ六日夜來浦東を放棄し上海西北に向け續々退却を開始した（陸聯）

海軍航空隊の活躍

【上海七日同盟】海軍航空部隊は陸軍精鋭部隊の杭州灣北方上陸に協力、五日來惡天候を冒し全力を擧げて杭州に飛び同時に松江、嘉興、蘇州方面の敵陣並に後方交通線に猛烈なる反復爆擊を行ひ、新鋭陸軍部隊の進擊に協力した

支那軍鋪滙塘鐵橋を爆破

【上海七日同盟】七日午前西站頭魄膽をゆるがせ轟然たる大音響が上海西南方に起り、上海市民を驚愕せしめた、調査によれば右は滬杭線西方約一キロの鋪滙塘クリークの鐵橋を支那軍が爆破したものと判明した、支那軍は滬杭甬線による日本軍の追擊を恐れた結果とみられる

森本部隊大谷を猛攻擊

【石家莊七日同盟】山西東部省境を突破大迂回し娘子關奪取の敵陣を背後より衝いて大偉勳を樹てた森本部隊は、予定附近より再び南方に迂回し猛追擊を續けつゝあつたが、七日朝大谷の一角に迫り午前九時五十分を期し大谷市街の北方より猛攻擊を開始した、森本部隊の奇襲に虚を衝かれた大谷の敵軍はなす所を知らず南方に向つて退却を始めた

黃浦江岸の各部落に日章旗翻る 航空部隊の空中觀測

【上海七日同盟】陸軍航空部隊の川村部隊の空中觀測によると、我杭州灣北岸上陸部隊は既に黃浦江南岸地區を確保し馬家橋、金家角及江岸到るところの各部落に日章旗が翻へり、更に江上にはジャンク的がしこれ又日章旗を揭げて居るのを認められた、右につき川村部隊長は語る

〇〇地に上陸した〇〇部隊は無人の境を行く如く二日に亘る前進又前進、日の丸の旗を翻へして居る、我軍の將士が支那の小兒相手にたはむれつゝ黃浦江南岸の警備に當つて居る、僕は上空よりこれを見おろし感激した

支那軍は近く全面的潰走か

【上海七日同盟】去る五日未明我軍の大部隊は海軍の有效適切なる掩護の下に折柄の惡天候を冒して杭州灣北方地區に果敢な敵前上陸を敢行し直に敵の據點を占領、息つぐ間もなく敵を猛追擊の如く一氣に北上、上海戰線方面に進擊しつつあり、我が飛行機の偵察によれば浦東方面の敵は右往左往して全く潰亂狀態に陥りしもの、如く、なほ蘇州河南方地區よりの消息によれば同方面の支那軍は六日來虹口路方面の支那家屋は勿論外人住宅、般舍などを片つ端から燒擊しをる模樣である、にも拘らず支那側は杭州灣に上陸せる日本軍は小部隊に過ぎざるを以て之を包圍中なりと放送し、支那軍の動搖防止に大童になつてゐる、戰爭と燒擊は附物であるが支那軍が既に燒擊を開始せる所より見て、上海附近の支那軍は近く全面的に潰走するものと見られる

英軍とアラビア軍 パレスチナで衝突

【エルサレム六日同盟】最近頻りに不穩を傳へられてゐるパレスチナに於けるイギリス政府軍とアラビア人との反目は遂に衝突を惹起した、イギリス軍ブラックウオッチ聯隊はイギリス兵二名射殺犯人搜査の爲六日早朝に至りエルサレム近郊チルハンブルに不穩と目されるアラビア人部落を包ひ込み搜査したところ同地の全家屋に多量の武器彈藥が隱匿されてゐることを發見、アラビア人は盛んに抵抗するのでイギリス軍も之に對し猛射、死者アラビア人一名、負傷者數名を出し家屋二千戸を燒失した

裏面につゞく

蘇州河南岸の最大要害
屈家橋を完全に占據
今後の進擊に大貢獻をなす

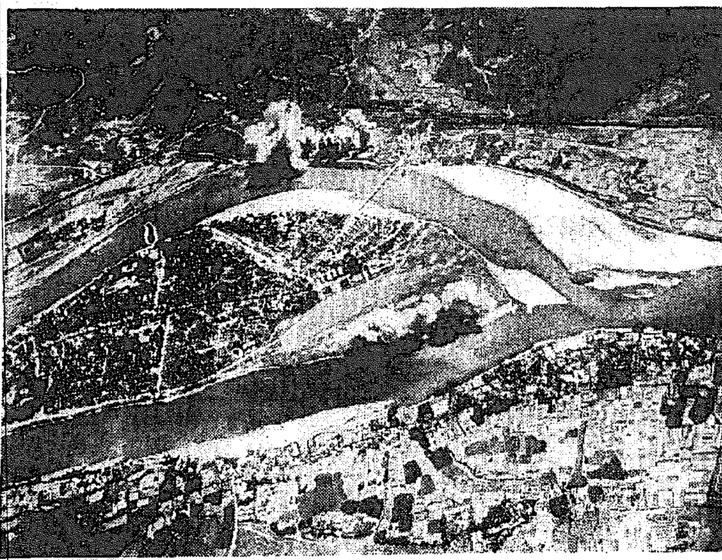

【屈家橋七日同盟】富士井部隊は六日に引續き七日朝來屈家橋の主陣地に猛攻撃を加へ午前十一時遂に之を攻略した、蘇州河南岸における最大の要衝屈家橋は富士井部隊により完全に占據され、今後の進擊に一大貢獻をなした

名譽の戰死者

【〇〇電話】七日県隊發表＝◇戰死歩兵一等兵安井典雄（朝鮮咸南元山府綠町一二安井佐吉方）

全世界無産階級に告ぐ
共産黨の飛檄

【モスコー六日同盟】七日は赤色革命二十周年に相當するのでソヴエート政府は數日前より全國を擧げてお祭騒ぎを演じてゐるが第三インターナショナル執行委員會は六日「全世界の無産階級に告ぐ」との檄文を共産黨機關紙プラウダ紙上に發表した、右は恰もローマに於て第三インターナショナルの撲滅を目的とする日獨伊三國の防共協定が調印された時日とその日を同じうしてゐるが檄文はソヴエート社會主義を謳歌し後半に於いて支那、スペインなどに言及してゐる、檄文の要旨左の通り

社會主義諸國はソヴエートを擁護す▲スペイン民主共和國を擁護す▲支那の獨立自由を援助す▲ファッシストの侵略に對し人民戰線を強化す▲資本主義打倒、世界プロレタリアの勝利を確信す

來栖大使語る

【ブラッセル六日同盟】對日回答は六日午後來栖大使に手交されたが大使は語る

到頭やつて來た、受取るかと聞くから俺は郵便局だ、取次を斷はる理由はないから受取つておいた內容は批評の限りでない、日本で研究するだらう、あれだけの大物を集めてをりながら何もせずに引揚げるのもおかしいからアッピールならよからうが返事を早く貰ひたいやうだがし日本では[illegible]

"代表を派遣する意思ありや否や"
九國會議對日回答文

【ブラッセル六日同盟】六日の九ケ國條約國會議で採擇された對日回答文は同日午後三時三十五分會議事務長レーブアンノアン氏より來栖大使に傳達、大使は直ちにこれを東京外務省に轉電した

回答の全文

【ブラッセル六日同盟】來栖駐白大使を通じ六日午後帝國政府に通達された九ケ國條約對日回答の全文は左の通り

一、十一月三日ブラッセルに會合した各國代表はベルギー政府の會議參加招請に對し去る十月日本政府の發した回答並に同回答に附隨した說明を審議した、これらの回答に於て日本政府は支那に對し領土的野心を抱くものにあらず、寧ろ支那國民の物質的並に精神的發展に貢獻し支那に關係を有する諸外國との文化的經濟的協調を強化し且つ同國に於ける外國權益を尊重する旨を強調してゐる

一、以上の諸點は一九二二年二月六日締結されたワシントン九ケ國條約の根本原則に外ならぬ、九ケ國條約締約國並に加盟國代表は以上日本政府の闡明に敬意を拂ひ諒承した

一、日本政府は九ケ國條約に違反した事實なしとし支那政府に對する苦情を列擧したが、一方支那政府は日本の苦情を非難し日本は九國條約に違反したとて日本政府に對する苦情を申立てた

一、九ケ國條約は斯かる事態に對處する規定を有して居る目下ブラッセルに於て行はれつゝある意見交換は本質的に右規定に基くものである、同條約第七條に規定された如く「十分に且つ隔意なき交渉」を構成するものである

ので會議は平和的手段により締約國間に起つた紛爭解決に資する目的をもつてなされたのである、紛爭當事國の一つたる支那は本會議に代表を派遣し愼重に會議の事業に協力する意向を明かにしたが會議は最も協力を希望する他の當事國たる日本が缺席して居ることは遺憾に堪へない

一、日本政府は極東における利害關係程度を異にし或は全く利害關係を有せざる多數の國家が參集せる會議に於て紛爭解決を協議することは事態を益々紛糾せしむるのみであり適切なる解決の途上に重大なる支障を與へる旨確信するといふが九ケ國條約締約國は條約の規定に從ひ條約によつて與へられた權利を行使する權限を有するもので極東に利害關係を有する諸國は何れも現在の紛爭に關心を抱いて居るのみならず、全世界はこの紛爭が各國の平和と安寧に及ぼす影響を深憂して居る、然しながら參加各國代表は前記の如き日本の誤解を解き得るは不可能ならずと信じ、その方法として日本政府が小數國代表國との間に意見交換を行ふ爲代表を派遣する意思ありや否や、然れどもかゝる方法による意見交換は九ケ國條約の範圍內に於てその條文の規定に從ひ行はるべく、その目的は前記諸點を闡明し且つ日支紛爭解決に資せんとするものである

一、各國代表は右提案に對し日本政府が可及的速かにその態度を表明されんことを期待するものである

三國防共協定と英米への反響

英官邊冷靜

【ローマ六日同盟】六日ローマで調印された日獨伊三國防共協定は六日ロンドン夕刊紙に大々的に報道されたが、寧ろ豫想されてゐたことゝてさしたる反響も呼び起さず、昨年十一月の日獨防共協定締結當時のセンセーションに比べると問題にならない、イギリス官邊では努めて冷靜な態度をとつてゐるが、蘇支不可侵條約の結果已むを得ない所としてあきらめてゐる形である、一方新協定は極東に於ける日本の地位を強化するものであることを十分認めてゐる、それだけイギリスとしては喜ばれぬ所で相當痛い所を押へられた形だ、他方ヒトラー總統がベルリンに於て日支調停に乘出したとの報道は各方面に衝動を與へてゐるが、防共協定よりもイギリス國民としてはこの問題に大なる注意を拂つてゐる、デーリーヘラルド紙の如きもドイツの支那軍に對する立場から見てもヒトラー氏が日支間調停の最適任者で、ヒトラー氏もこの役割を歡迎すべく蔣もこれによつて窮

那を防共協定に引込むならばドイツ國內の立場をも強め得るとしてゐる

【ロンドン六日同盟】日獨伊三國防共協定の成立に關しイギリス政府は協定の結果は國際政局の緩和を齎すにあらず、益々激化せしめるだらうとなし特に駐英獨大使リッベントロップ氏が協定の主役の一人をつとめてゐることを頗る遺憾としてゐる、しかしてイタリーが防共協定に參加した理由については別にイタリーは共産主義の脅威を受けてゐるわけでないから日獨に對する好意を以て三國の地位を強化したものだとしてゐる

米消息通觀測

【ニューヨーク六日同盟】日獨伊防共協定成立の報道は六日早朝入電のため六日附の新聞には間に合はなかつたが逸早くラヂオニュースによつて全米に傳へられた、アメリカでは一般の情勢から見て日獨伊三國の間には早晩何等かの協定がなし遂げられるものとは豫想してゐたが、かく速かに正式調印を終つたことはさすがに反響をよんでゐる、何分時間が時間だけにワシントン官邊の意見は得られないが、某外國消息通は次の如き觀測を述べた

懸念されるのは防共協定に刺戟されて他國が新協定をつくり世界の對立激化を導く恐れのあることだ、防共の志向は結構だが防共の美名にかくれて平和を撹亂されることは困つた問題だ、ファシズムは時としてコミュニズムより惡いといふ觀念をアメリカ人は抱いてゐる、日獨伊三國だけの協定なら自然の結合だが情報によれば右協定にベルギー及び南米の某々國も參加する可能性があるといふ點が傳へられることは注意を要する

東大門署の不良狩

最近强竊盜の出沒に府內各署では犯人檢擧に努めてゐるが東大門署では七日午前三時から八時まで管內一齊に不良狩りを斷行、不良輩十餘名を檢擧取調べ中

海軍航空隊により韶關（粤漢線）飛行場の地上飛行機及び新兵器廠爆擊——海軍省發表